工商晚報
THE KUNG SHEUNG EVENING NEWS
43, Des Voeux Road, Central
HONG KONG
Cable Address 2075
P. O. Box 62
中華民國僑務委員會登記證僑字第 號 中華民國內政部登記證內警台報字第 號
承印及督印：工商日報有限公司
地址：香港德輔道中四十三號
電話：編採電訊部、廣告部、發行部、經理部、督印人 二二一四〇一
出紙壹大張售價壹毫

讀者注意

本報與亞洲畫報社商業廣播電台聯合舉辦之國粵語十大名片選舉及智測有獎遊戲依期於本（二）月底結束決不展期敬希尚未投票讀者諸君踴躍競投勿延爲禱

不明機今晨突襲西貢 南越總統府被炸 吳廷琰生死未明

截至發稿時總統府仍在燃燒

美報指出中共可能揮兵侵越

【西貢二十七日合衆國際社電】南越總統府，於今晨七時二十分被飛機多架所轟炸，現未立即獲悉吳廷琰總統或其任何家人是否經被炸斃或炸傷，該總統府在一小時之後仍在焚燒中。牽涉此次襲擊者，計有四架飛機，該等飛機似屬美製螺旋槳推進式類型，並曾在瓦頂之低空飛行。該等飛機曾爲人看見在該總統府所在之地區內低飛及掃射。由效忠吳廷琰部隊所管理之高射砲，曾向該等飛機開火射擊。現場見其中一駕飛機經被擊落。該機在天際隱沒時可看見其着火焚燒。當火焰燒至該總統府兩翼時，藹憐不已之市民均在該總統府前面之周圍站立。該項轟炸，經於今晨七時四十五分停止。救火車多架，已到抵總統府內，停向總統府在焚燒中側翼部份用水灌救。兩架坦克車，停放於總統府大門前面，配有機槍之數架吉普車，則在總統府地區內各街道往來巡邏。一架載有似係總統府受傷衛兵之卡車，曾由該總統府駛去。曾在場目擊此項事件之第一項人員之一，係太平洋星條報攝影記者張某。渠謂：該等飛機曾投擲炸彈，並開機關槍及火箭向總統府及政府油藥彈及汽油燃燒。西貢其他地位，未有受到轟炸。一架飛機，於本日上午八時十五分再次飛臨該總統府上空，顯係在於查明該總統府所受到損失之程度。機關槍曾由地面向該飛機射擊。

【華盛頓廿七日美聯社電】若干官員於星期一晚稱：此間美國政府已接獲西貢之南越總統府遭受武裝襲擊之消息。據稱：初步發表之消息，並未提供足夠之詳情，以確定此次攻擊之原因或結果。據稱：若干戰鬥機已牽涉於此次事件之內。美國當局對此項消息，極感關切，且刻正等候進一步之消息。據悉：吳廷琰總統在國內面對若干份子之反對，惟一般希望吳氏之改革計劃將可增進渠之聲望。美國務院暫時並未發表聲明。

【華盛頓廿六日路透社電】巴爾的摩太陽報今天稱：中共最近對越南局勢之聲明，實爲一種威脅，而不能視爲一種宣傳。該報之社論稱：「準派訓練南越陸軍及担任顧問之美國軍人四千人之有效性，已由北平指摘美國威脅東南亞安全之突然呼籲，加以證明。不幸得很，北平對美國活動之抨擊，實不可視爲一種宣傳而予以漠視。一九五○年，聯合國司令部所受之同類抨擊，係中共大舉干預韓戰之前奏。現有之表現，顯示北平願意加速南越戰爭之步伐。此爲美國軍援代表團及東南亞公約組織所曾預見及將密切加以注意之威脅。」

·圖片說明·

巴黎時裝 時店製 出新 春裝

小姐：你歡喜邪一套？

巴黎各時裝店本年均別出心裁，巧製各種時裝，以應各界仕女之需求，并分別由模特兒展出豔麗招徠。各圖（由上至下）所示，爲巴黎各時裝店所展出之一九六二年春季時裝。圖一：爲巴黎紀梵希時裝店所展出排成階梯式的晚裝。圖二：爲巴黎加斯特羅時裝店所展出兩種雨衣之新裝。該種雨衣，其質料與顏色均與雨帽及雨傘相稱。圖三：爲巴黎聖羅倫服裝店春裝之一，以白底藍色圓點絲綢製成，配以藍色頭巾，裙子狀類燈籠短褲，實際上係緊縛於膝部。圖四：爲巴黎加登時裝店所設計之兩襲春裝。左爲黑白方格外衣，以巨型黑色鈕扣爲其特色，右爲以紅色絨料製成之套裝。——美聯社——

西柏林警方指出 德共防人民逃亡 迫邊界居民搬遷

【柏林廿六日合衆國際社電】據西柏林警方稱：共黨警察曾於今天強迫東柏林居民一百餘戶離開彼等在佈有鐵絲網邊境之家宅，並向企圖觀察此次事件之西方記者投擲催淚彈。若干居民被迫在寒冷之天氣中協助遷移者將傢俬搬出屋外，並在南方面對美國佔領區與北方面對法國佔領區之越境郊，將傢俬搬上卡車。一婦人自鐵絲網彼方向美國佔領區高喊稱：「吾人現已完結」。此外，一東德邊防警察曾於上星期三日與其三位朋友（兩男一女）逾越鐵絲網逃入美國佔領區，共黨警察曾於昨晚深夜向美國佔領區邊界開槍十餘發，其用意大概在恐嚇難民。共黨在哈樂爾街封閉去年所撤出之公寓窗戶，在此一街道面對西柏林，惟其東邊房宇則位於東柏林。

美國警告中共 不可干涉南越

【華盛頓廿六日合衆國際社電】國務院發言人本日暗示：共黨實可能停止彼等在越南侵略之行動，以免引起美國干涉越南。據發言人懷特宣稱：對南越侵略之行動，一旦停止，則越南（南越或北越）將無若何問題。懷特於被請求就中共所發表謂彼等安全經已受到彼等所稱：「美國在南越武裝干預行動」嚴重影響之聲明加以評論時發表上項意見。其他美國高級官員在較早時曾說：彼等確信中共將不致直接干涉南越。彼等駁斥北平所提出謂美國侵略之指摘，認爲係爲「宣傳」。懷特本日在記者招待會被詢及關於北平該項指摘。渠謂：「余對於此一耀武揚威之言，並無意見發表。吾人在南越刻正從事之事情，經已由總統、國務卿及甚多美國官員詳細加以解釋。」懷特並告知各報記者注意國務院所保持之安靜態度。「余認爲君等可讓此事自行表明」。

今日天氣

天陰有雨，稍後至清新東北風。今晨七時，氣溫五十六度，濕度百分九十四。昨日最高六十五度七，最低五十七度。今晨十時五四度。

香港 天壽堂藥行
姑嫂丸 海狗丸
各埠均有藥行代售
電話：二零二九八

桃色命案緊張刺激 妻子作出牆紅杏 與情郎謀殺親夫

其夫死前苦苦哀求

【紐約廿六日合衆國際社電】警方於星期日說：卅九歲的約瑟狄菲第醫生，去年十二月六日被他的太太的情人用刀斬斃前，曾乞求饒命。當時她在場目擊。此十九歲的情夫柯山天奴及卅五歲的狄菲第夫人（有兒子十七歲），星期日被提控於法庭。他們還押不准保釋，押候三月五日受審。據稱：當醫生入睡後，柯山天奴用一個槌子猛擊他，但未成功，狄菲第醫生受疼痛驚醒，曾哀求：「寬恕你們的一切行爲，請勿殺我，請勿殺我。」他用一把牛肉刀，反覆猛刺醫生，還說：快死吧。

苦跳扭腰舞卒昏倒地上

【埃達荷州摩斯哥廿六日美聯社電】埃達荷州大學的一個學生，星期日晚說差不多跳扭腰舞卅六個小時以上，卒告不支而倒地上。李治柯克，十九歲，是大學一年級生，共跳扭腰舞卅六小時零三分，每小時祇休息三分鐘，每五個小時休息廿分鐘。他在這次扭腰舞馬拉松賽中，女伴七人已告放棄比賽後，仍與其他的人單獨在跳扭腰舞不已。最年幼的參加比賽者，有十歲大的狄維爾，他扭了廿七小時，創下初級組紀錄。此次比賽的勝利者，可獲牛車騎乘旅行機會一個，及享受瑞典式的按摩術。

美蘇元首在下月 將交換電視廣播

【華盛頓廿六日路透社電】據消息靈通人士稱：美、蘇兩國刻正計劃於下月底由甘迺迪總統與蘇聯總理克魯曉夫同時在對方國內發表電視廣播。據美國雜誌引述該等消息靈通人士之言稱：有關此兩位領袖事先錄音或攝影之電視廣播之安排，已由白宮新聞秘書薩林格與蘇聯新聞處長卡拉莫夫於上月在巴黎會談時，予以商定。

大雨不能減低熱情 格林抵達華府 受到熱烈歡迎

格氏將赴聯國訪問

【華盛頓廿六日路透社電】一個心懷感激之國家，今天予太空人格林以一次英雄式之歡迎。此次在雨中之歡迎，曾在繁密之雨傘下舉行。格林及其太太致謝，格林之車在群衆之歡呼聲中前往接受國會之歡迎。據估計約二十至三十萬人之民衆，曾於較此會站於該處之人行道上，冒雨觀看此位太空英雄。聯合國秘書長宇丹發出邀請，由聯合國首席代表史蒂文生轉達格林。據一位代表美國發言人今晚稱：格林將接受邀請，與宇丹等預料格林將前來此間，與太空委員會會晤，地點可能在此位聯合國首腦之辦公室。

【華盛頓廿六日美聯社電】美國國會今日準備給予太空人格林以英雄式之歡迎。格林稱：「關於無重量狀態，至少在目前階段似無任何問題。」太空艙內之物體在失重時置於空際而不跌墜。

【華盛頓廿六日美聯社電】太空人格林今日從雨中飛來此間，接受其爲美國進入軌道之第一個太空人之新榮譽。總統之直昇機於下午四時十六分（格林威治時間）抵達安德魯斯空軍基地。由於大雨傾盆而下，因而格林及總統無法乘直升機返回白宮，改乘汽車前往。

【華盛頓廿六日美聯社電】美國太空人格林中校今日於美國國會參衆兩院之聯席會議內演說稱：美國水星計劃之實驗，經已顯示下述一點，即太空乘具與各種裝置之設計觀念，均屬妥當。

柯德莉夏萍走紅 獲提名競選影后

男影星史賓莎特里西呼聲高 「六壯士」「刼後昇平」獲提名

【好萊塢廿六日合衆國際社電】曾於九年前獲金像獎之女星柯德莉夏萍，今日再獲提名爲一九六一年最佳女星金像獎候選人，同時提名爲卅四屆金像獎最佳女星者，有碧姬蘿威、蘇菲亞羅蘭、芝拉佩治與妮妲莉活。提名競選最佳男星者，有褒理士杯亞（春江花月夜），史賓莎特里西（刼後昇平），保羅紐曼（江湖浪子），麥士美倫雪兒（刼後昇平），史丹域嘉曼（THE MARK）。提名競選最佳電影爲「西方故事」、「刼後昇平」、「江湖浪子」、「六壯士」、「春江花月夜」。最佳女配角提名候選人，有賽·比特、茱地嘉蘭、洛地迦雅、烏納梅奇爾、烈蓮真爾奴。最佳男配角提名候選人，爲喬治查卡里斯、孟甘穆利奇里夫、彼得福克、積奇紀里遜、喬治史葛。最佳導演提名候選人，有李·湯遜、羅拔洛遜、史丹利克藍瑪、費蓮尼、羅拔韋斯及佐羅米賓士。獲獎者將於四月九日揭曉。

蘇佛瑪離開永珍 將訪蘇凡諾吐 提組政府計劃

【永珍廿五日路透社電】寮國中立主義派領袖蘇佛瑪親王，本日離開此間，渠擁有對於成立「一個聯合政府之建議」，以便向親共戰鬥寮國領袖蘇凡諾旺親王提出。根據該等建議，該總理（預料將由蘇佛瑪親王充任）將兼任國防部與內政部兩個次長職位。右派及親共派系將各獲得國防部次長一職。據諾拉辛宣稱：寮國右翼政府，經已對蘇佛瑪各項建議提出主張獲得國防與內政兩部，並建議對於由兩個中立派人員所担任之職位進一步加以考慮，因彼等認爲該兩個中立派人士係極左份子。據消息靈通人士宣稱：右翼政府前總理諾沙旺將軍，曾獲考慮由渠出任宣傳、運動及青年部長，據諾拉辛宣稱：該右翼政府曾向蘇佛瑪親王提出一項反建議——成立以寮王爲首之一個政府，并在渠之下設立各由三個至六個委員所組成之六個委員會，此六個委員會之主席，將組織在寮王主持下之一個部長會議。該三個親共主席之主席，係蘇佛瑪親王出長國家安全委員會，邦烏姆親王主持經濟委員會。

錫蘭女總理與總督鬥爭

·綺娜·

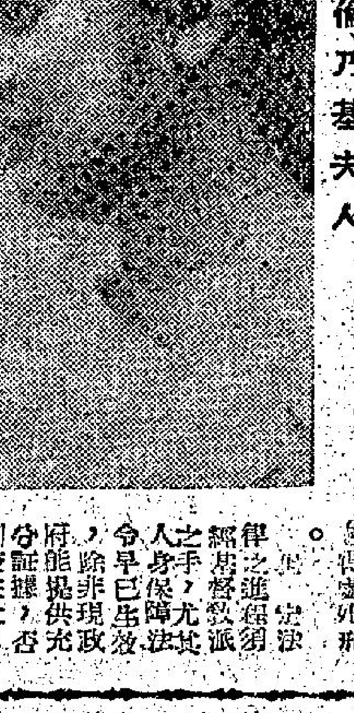

班達倫乃基夫人

在茶樹國的小島中，正上演着一幕貓兒與耗子的鬥爭。那就是錫蘭女總理班達倫乃基夫人正竭全力以求打倒總督奧理沃高納特里卡爵士。女總理不惜訴諸英王以求一逞。在奧理沃總督方面，盡人皆知渠已痛下決心，倘有人敢對於有所反對渠將爲確保錫蘭之安定與安全撤換班達倫乃基夫人。據稱此事如僅係私人間之恩怨，則誰人獲得勝利不成問題，但現時之局勢殊非單純，倘任其發展下去，勢必令錫蘭更陷於蘇俄之陷阱或拋回至美國與西方之一途。

此身穿黑白色相間沙里之女總理，自其丈夫於十八個月之前被刺逝世之後，即繼任爲自由黨的領袖，彼就任爲錫蘭總理，茲已感受威脅，或將遭受與其丈夫相同的命運。班達倫乃基夫人與百份之七十錫蘭人民同爲佛教信徒，伊指摘領導少數派基督教徒之奧理沃爵士計劃發動一項政變反對現政府。聯合國家黨以其擁有三十個議席之自由黨勢力，與擁有八十五個議席之二十五名高級軍事人員及警察領袖，均已供認參與此項陰謀。此等份子大多數隸屬基督教派。班達倫乃基夫人頃正計劃制定新法律，嚴懲暴亂份子，其科罰：限度最重者得處死刑……除非現政府能提供充分證據，否則被控之軍警人員均須……

在錫蘭有系統的摧毀大不列顛之影響力而迅速形成。錫蘭之經濟情勢，每況愈下，其主要出品商品如茶、橡膠、椰油均告銳減，人民之生活愈來愈苦，由此而激發總能工業。現有二百名以上之英國人及其家屬均已準備撤離該島這些人都是橡膠園和茶園的老闆大亨，可是他們經營的實業今年的出產，僅及去年的半數而已，他們目擊時局動盪經濟大感不安……

共黨集團明顯分裂 蘇對阿經濟封鎖 阿頭目大罵克酋

强調抵抗到底聲言不會孤立

【維也納廿六日路透社電】阿爾巴尼亞總理謝胡，曾指摘蘇聯總理克魯曉夫對阿爾巴尼亞強行一項「經濟封鎖」之行動。據此間於昨夜所收聽地拉那無線電台之一項廣播稱：謝胡在地拉那合作農場會議發表演說，謂：「在地理上，吾人之國家係被資本主義者與修正主義者所包圍。」該總理對吾人國家實行一種經濟封鎖之措施，謂「此次會議，係在克魯曉夫刻正使用一種險惡之各項陰謀辦法……但此等對吾人國家所進行之兇惡陰謀計劃，經已失敗。吾人站於正確之道路，吾人不會陷於孤立」。

大核子潛艇今年可服役

【倫敦廿六日路透社電】英國海軍大臣今天……提出之一九六二年至六三年預算與報告稱：英國第一艘核子潛艇「無畏」號將於今年參加服役，除「無畏」號外，卡氏曾提及英國海軍一九六二年至六三年之計劃，其中包括：㊀定製一艘新型登陸艇，以代替去年所定造之一艘……

最後消息

【新德里二十六日路透社電】印度國防部長梅農今晚在北孟買選區所得之選票數比其勁敵領先至二與一之比。在全國其他選區方面，國大黨將領先其最接近之對手。照現在之趨勢，該黨將再執政五年已成定局。

【華盛頓廿六日美聯社電】據本日消息，美國與蘇聯刻正安排一項協議，用電視廣播兩國領袖之各項聲明。一切，係在兩國同時播出，日期定在三月底。據消息靈通人士稱，白宮……於該項協定，尚未有任何安排」。

【倫敦廿六日路透社電】蘇聯領袖赫魯曉夫今晚致函英首相麥米倫，英語及俄語發表各項聲明，該等聲明將各持續十五分鐘，隨後并廣播其譯文。

【華盛頓廿七日美聯社電】美國星期一在實際上已拒絕直接與中共談判南越問題。國務院新聞官懷特今天說：要求英、蘇兩國以和平手段消除「南越戰爭之嚴重危險」之聲明，拒絕加以評論。惟中共曾指摘美國……

【倫敦廿六日路透社電】英國外交部發言人今天對中共「外交部」要求英、蘇兩國以和平手段消除「南越戰爭之嚴重危險」之聲明，拒絕加以評論。英國政府稱：英國之行動所造成之關鍵……

豪華 櫻花節
環遊日本
全部新旅程·新節目
·除日本中部外，更遊覽西部九州島各名勝地如別府，阿蘇，熊本，長崎，福岡，廣島等。
·旅程包括中及西部名勝，爲以前各旅行團所少有。
·一切酒店，膳食及交通工具，全屬第一流，保證豪華享受
·與最佳服務之日本航空公司合作
三月二十五日及四月十一日兩旅行團啓程，任君參加選擇·
請詢問會參加本公司旅行團各親友，便知是否可靠
均輝有限公司 萬宜大廈地下L18室 電話：二八○六一一三
旅行團

培眞日夜英專
招成人日夜字母拼音班至會考新班
另加設九時廿分夜班
校址：旺角彌敦道七○七—七○九號（即郵政大廈斜對面）電話：八○二○七

「全能老倌」黃鶴聲

選舉十大影片智測訪問

新春元宵過後，粵劇伶人又紛紛回到片場裡在水銀燈下幹拍片工作。上週末，在新界荃灣的華達片場裡，正拍攝着一部由舞台粵劇改編爲電影的「刁蠻元帥莽將軍」新片，這是大龍鳳劇團今年農曆新年期間演出的戲寶，在舞台上剛完製片家便將它改編爲電影，並立即展開拍片工作，仍由該劇男女主角的麥炳榮、黃千歲、鳳凰女、陳好逑等主演，導演則是聘請黃鶴聲來担任。

多年以來已成名的粵劇伶人，無不同時在影壇竄紅，成爲粵語片的主角明星。可是，由伶人而躍上影壇執導演筒的，除了黃鶴聲外，到現在爲止尚沒有第二人。

黃鶴聲是由粵劇舞台嶄起的，而且具有悠久的歷史，他出身於戰前的八和會館所主辦粵劇養成所，從該所訓練出來的學生，不僅能演戲，並能担任棚面的管樂工作，可說是全材老倌。然而他從養成所畢業後，初期曾做過棚面，經過一個時期後才嶄起爲小生，在勝合上嶄紅起來。

抗戰時候，他曾遠渡重洋赴美演出，和平後才返穗重登舞台，直至大陸變色後轉來港演戲，參加過大龍鳳等劇團工作。最早進入電影圈拍片的伶人，他是其中的一個，而且很快便受到製片家的重用躍上導演寶座。粵劇丑生王梁醒波曾在我們的訪問節目中說過，他在銀幕演出的第一部影片「臨老入花叢」，便是由黃鶴聲所導演的，那已有十年之久了，由此可知他執導演亦已具很久的歷史哩。

在粵劇舞台上，黃鶴聲是擅於打北派的，而且更是反撲快的能手。同時亦因他是個全能老倌，所以在導演方面最擅於鑼鼓歌唱片。這一類片子在粵語影壇上興起的初期，許多製片家紛紛請他導演，他的功夫老到而不浪費時間，這麼一來便成了導演歌唱片的個中能手了。

我們訪問黃鶴聲便是在片場裡，他正在導演一部鑼鼓歌唱新片「刁蠻元帥莽將軍」。我們等待他拍完一個鏡頭後，在下一個鏡頭還沒有開始的空間來作訪問錄音的工作。

他答覆我們的訪說，他去年曾導演了十多部影片，最近已拍攝完成而尚未上映的作品，有一部「沉寃得雪」，這是根據商業電台廣播的長篇廣播小說改編拍成的，由於這個小說曾在電台廣播了半年時間，已擁有廣大的聽眾，所以製片工作，特別顯重倚大，拍片的時間比其他一般影片爲多。「沉寃得雪」是一部倫理文藝悲劇，拍片工作比歌唱片及喜劇片多下工夫，佈局要十分嚴謹，手法要細膩。該片是由羅劍郎、鳳凰女、陳好逑、劉克宣等聯合主演，大約在下月間便會公映了。（本報記者）

圖爲黃鶴聲

夜遊指南

香港區

中國夜總會：十時卅分由百老滙技藝團演出，一時十五分由南美拉丁歌舞團演出，菲籍歌星甘杜娜獻歌，菲籍愛比歌唱士樂隊伴奏。

麗夾夜總會：十時十五分由羅門羅斯與伊鳳表演滑稽舞蹈，十二時由羅西與露絲姐表演豔情舞，一時一刻由東京加斯表演木偶戲，泰國歌星歌拉•瑪德莉獻唱，菲籍班尼樂隊伴奏。

百樂門夜總會：十一時十五分由馬滑羅絲表演歌舞，十二時卅分由力克加士表演木偶奇緣，一時十分由西班牙MGM樂隊演奏，菲籍格蓮拉獻歌，意大利鐵卡路樂隊伴奏。

月宮夜總會：十時卅分由尤麗三姐妹表演，十一時由尼羅河肉彈瑪麗蓮表演豔舞，十二時由卡蓮姐妹表演歌唱，一時由肉彈仙蒂表演豔舞，菲籍歌星仙杜拉、畢拉瑞獻歌，菲籍佛力卡狄瑞樂隊伴奏。

九龍區

花都夜總會：十一時由史露奴表演掌上舞，一時由馬油與露露表演驚險平衡舞蹈，陳均能、菲籍烈打、蘇祖獻歌，菲籍洛平樂隊伴奏。

新雅夜總會：十一時一刻由韓國四美歌舞團演出，十二時由奇士與華麗莉表演雜技，一時由尤麗三姐妹表演舞蹈，喬齊、露絲．秀貌獻歌，鐵星露絲獻歌，菲籍百利樂隊伴奏。

環球夜總會：韓明、林潔、林萍、林鳳、寶君美獻歌，余鶴樂隊伴奏。

皇宮夜總會：陸莉、黃靜芳、戴雅文、周治獻歌，占美樂隊伴奏。

樂宮夜總會：十一時由南美拉丁演出團歌舞，一時一刻由史露奴兄妹表演掌上舞，菲籍歌星杜杜莉那獻歌，菲籍賀尼沙樂隊伴奏。

香濱夜總會：十一時卅分由美國歌姬妹花演出，一時由兩女兩男組成桃樂歌舞團演出。

湊宮夜總會：十時一刻由力克加一士表演木偶奇緣，一時由羅西與露絲姐表演歌舞。

羅馬夜總會：十時一刻由羅巴拉肉彈瑪麗蓮演出，一時由肉彈田丸千鶴子表演豔舞。許嘉秋、菲籍歌星露露、柏蓮獻歌，菲籍鳥天奴樂隊伴奏。

晚戲指南

秘寶島（西）娛樂（港）、百老滙（九）
金屋春宵（西）樂宮（九）、利舞台（港）
羅馬末日（西）麗斯（九）
木馬屠城記（西）樂都（九）
桃李爭春（國）都城（港）、仙樂（九）
七小兵（西）豪華（港）、新華（九）
歐洲運動會（意）京華（港）
蓋世雙雄（西）百樂門（九）
飛天老爺車（西）皇后、皇都（港）、麗聲（九）
龍虎恩仇（西）快樂（九）
七海英雄傳（西）麗都（港）
盪兒懷（粵）金陵、國民（港）、金華、明星、新舞台（九）、東美逸、長樂（港）
滿江紅（粵）太平、環球（港）、北河、油麻地、東樂（九）
有口難言（粵）金星（港）
銷金窟豔舞團（西）皇宮（九）
世界杯足球賽（西）城多利（九）
春宵一刻值千金（粵）環球（港）
蓋世英雄（西）東方（港）
古堡魅影（西）大華（九）、樂聲（港）
今日合璧（國）新世界（港）
新西遊記（西）太平（港）
木馬屠城記（西）香港（港）
魔穴神燈（西）民光（港）
紅娘（粵）倫敦（九）
富貴花開豔陽紅（粵）紐約（港）
蝶影紅梨（粵）大世界（九）
玉女香車（粵）好世界（九）

娛樂圈

右列各表敬請讀者在本報刊登之一九六一年在港九首輪上映國粵語片名表中任選國語或粵語片五部又爲利便無暇塡寫詳細片名計請將片名表上編列號碼塡入亦作有效。

最受歡迎十大影片國語部份當選智力測驗票

預測當選影片	1	2	3	4	5	暗碼
投測人姓名			住址			

最受歡迎十大影片粵語部份當選智力測驗票

預測當選影片	1	2	3	4	5	住址	暗碼
投測人姓名	印花						

香港第一屆十大最受歡迎影片 選舉印花

工商晚報　商業廣播電台　亞洲畫報社　合辦　香港第一屆最受歡迎十大影片國語部份選舉票

被選影片	1	2	3	4	5
選舉人姓名	住址		暗碼		

工商晚報　商業廣播電台　亞洲畫報社　合辦　香港第一屆最受歡迎十大影片粵語部份選舉票

被選影片	1	2	3	4	5
選舉人姓名	住址		暗碼		

商業廣播電台　工商晚報　亞洲畫報社　聯合舉辦香港第一屆最受歡迎十大國語粵語影片選舉及有獎遊戲測驗票敬請讀者剪塡競投

並非怪論

被共產黨稱爲「有牙紙老虎」之東南亞公約組織，最近打算在菲律賓地區舉行一次軍事演習，目的何在，未見說明，大概想在紙老虎上面，鑲番隻牙，以免被人睇唔起，因爲老虎而冇牙，已經嚇人唔死，何況冇牙，則更加有人怕矣。

「紙牙」演習，尚未舉行，但泰國已表示唔制，泰國唔制，幷非因爲天下太平，可以買刀買牛，而係驚少，驚到有膽都唔演。

東約組織軍事演習應該在美國舉行論

夏濟月

泰國當局，何以咁撞火，杯葛東約之演習？據說，因爲覺得該公約組織唔係波，寮國赤燄瀰天，反共之政府軍，被寮越紅色聯軍打到一仆一碌，戰火已燒到泰國門口，但東約組織仍然袖手旁觀，若無其事。夫泰國之所以加入東南亞公約組織者，所仰望而保護之也。現在越歸越唔係路，將斷就假矣。事關今日之寮局，好可能將來在泰國照辦煮碗也。揭氣之餘，乃當東約瓜咗，唔睇佢窩。軍事演習，任由英美法演到夠，但係番唉氣矣。

東約之成員，英、美、法、澳、紐與菲、泰、巴基斯坦，正正式式之亞洲國家，菲泰而已，現在泰國嚟沙，表示自絕於東約組織之外，雖然未公開退出，但咁做法，已使該約之盟邦，有啲癮突。所以在菲律賓地區舉行軍事演習，已不相宜，何況菲律賓亦不滿該公約之懦弱無能，已飄彈過幾次，幾乎話要單獨出兵援助寮國，事關，如果菲政府因泰國拒絕參加演習，亦表示唔制，則該公約之演習，更加不倫不類，唔似樣夾美國人也。

所以，老夏主張東南亞公約組織之軍事演習，總該改變演習地點，不宜在亞洲，計我話，最好在美國境內，我有好充足之理由以支持此一論據者也。

第一，美國爲東約國家之一，軍事演習在盟約國境內舉行，並無不合。英法諸國，一定唔會反對。

第二，演習地區遠離亞洲，即絕對安全，保証參加演習之飛機，唔會飛錯航線，誤抵寮國上空或泰國海峽，致引起共黨指摘。當然更冇可能引起不愉快事件。

第三，北越、寮共、北韓、中共，不能指爲威脅。

第四，古巴現在美國後門玩火，在美國境內舉行一次東約軍事演習，可以使古巴戒懼。

第五，使美國人民知道東南亞公約組織仍然存在。

以上五項優點，相信東約成員之要首腦，與老夏有同感，因爲熱烈贊成。至於有用冇用，唔計至，其實在菲律賓地區演習亦冇用，唔通係咁意演吓野，寮國赤燄就可消滅乎？既然横掂冇用，則不如在美國境內演習矣。

醫藥與生活新知

·樸之·

一、孕婦小便發現良藥

美國某醫院來了一個懷孕六個月的太太，照例作妊娠期中之身體檢查。醫生問她道：「你的痔瘡病，近來感覺如何？」孰料她回答道：「已好幾個月沒發作了！」

醫生不由得爲之感覺驚訝，因爲這位太太是有痔瘡之苦的。爲什麼懷孕之後便不發了呢？而且，後來他又發現，不止這位太太一個人，別的孕婦亦有相似情況。難道孕婦們的飲食習慣與生活方式之改變，會令這種病受影響不成？

不久之後，別的醫科醫生，亦有相似之發現，有些實相同之報告研究發出。似乎令人頭痛的這種病，妊娠竟是一個對頭。但是懷孕與痔瘡之間，其因果何在呢？原來，孕婦的小便之中，含有一種化學物質，足以抵抗痔瘡。所以自從發現此一物質之後，醫學界便埋頭製造這種化學物質，作爲痔瘡治療之用。所以，在過去凡患此症者必須求助於開刀，在今日卻可以這種藥片治療了。

至於這種病症狀之起因，據研究之結果，乃百分之八十屬於遺傳。其他百分之二十，則來自飲食失慎，煙酒與其他刺激品過多所致。這卻已是現代人之常識，以前在本刊談過了。

二、催眠的氣體

若你贊成白晝假眠，將會毫不奇怪，因爲最近科學界發現，空氣中有一種含有催眠作用的氣體，而這種氣體，在白天的空氣中比在夜間的空氣中所含更多。

這種氣體名叫氙，乃我們日常所吸入體內的各種氣體中含量最少，祇佔空氣容量的二千萬分之一而已。但是這種稀有的、具有催眠作用之氣體，對於外科醫生之臨床麻醉，大有幫助，因爲它不但不會爆炸，而且不像其他麻醉劑一般，具有延遲之副作用。而今經試驗之結果已證明，男女病人吸進含有氙氣百分之二十的氣，結果從手術之經過相當順利。他們在停止吸入這種氣體之後，不到兩分鐘便會自動醒了過來，而再過了五分鐘之後，一切就已恢復正常了。這種氣體，在製造氮與氧之工廠中可以得到它。

三、貓何以要舐身上的毛？

據動物學家之發現，貓用舌頭去舐自己身上的毛，決不是像我們一貫以爲的祇爲了要使毛乾淨，甚至有貓洗臉之說。其實不是，只爲了牠要取得某種維他命。因爲貓身上某種腺所分泌之油質，當陽光照射在牠的身上時，就會成爲維他命，而貓的身上發出一種氣味來引誘牠，使牠用舌頭去舐，從而攝取牠所需要的維他命。

蘇俄青年，動輒得咎。接吻竟被關進監牢

公耳長

諷刺漫畫

男：「同志，使不得，我不想作加魯斯特仁。」

蘇俄青年學生加魯斯特仁，現在是牢裡的囚犯，當他服刑期滿出獄的時候，無疑會對接吻這事情多加戒備的。

加魯斯特仁是蘇俄亞洛共和國府特佛利斯市內某大學的工科學生，一天，他的女友（是個十多歲的少女）上他的宿舍造訪。他在情不能禁的光景下，而吻了這位女友。結果，他便被打入監牢。

這女友的母親，指摘他「犯了不道德的罪行」。因爲蘇俄共黨正在大張旗鼓地推進改善俄人道德的運動，這份指摘，便足以使加魯斯特仁被送進監獄的了。

蘇俄的青年們，有西方青年們作夢也想不到的問題，就是不但涉律有許多禁例，而且還有共黨的規條在他們的頭上。

在蘇俄境內，是成年人的話，處境倒不太差，因爲十個蘇俄成人中，祇有一個是共產黨員。蘇俄的少男少女們，卻個個都是共黨青年團員。這個青年團，則等於蘇聯姐姐和男友一切行動的討厭小弟弟。

俄共青年團告訴蘇俄的少男少女，在奉行共黨主義的社會裡，那些事情是作不得的，忘了的話，便會遭殃。

蘇俄少年男女混在一起的機會多之又多，在男女兼收的大中學校，在工廠和店子裡，在俄共青年團的舞會裡，在青年夏令營裏和冬季滑雪或溜冰的比賽中，都有交際的機會。這些男女混處的場合，雖然沒有帶監視名義的正式人員，卻有俄共青年團的大批指導員等寸步不離，他們的作風，比以前的監護員還要嚴峻。

俄共青年團今日的想法，不贊成在俄共十月革命成功後對自由戀愛施行不久的主張，而採行較嚴厲的老準繩，就是使自由戀愛在國內成爲曇花一現的老方法。

由於上級下令推動取締不道德行爲的運動，而使俄共青年團的態度不時更見峻厲。國內的青年領導者，會嚮導志願監查小組出動，捉拿躲躲悄悄地躲在後巷接吻的人。

要想擺脫監查小組的偵視，可不是容易事情。在夏天時間，自然有廣野和森林供少年男女談情說愛，蘇俄的冬季，卻可能綿相長久才走的。利用私家汽車約會，或在家中開派對談情聯歡，則祇有蘇俄社會內頂上一層人的子弟辦得到。

在蘇俄北部地區，監視男女青年行動的人，工作比較輕鬆。這些地區裡，少年男女的發育較慢，對異性發生興趣的時候來得頗遲。俄共青年團監查人曾想壓制蘇俄哥薩克斯坦共和國一般地在中亞各區內的男女青年，大家禁不住會感到難過。

哥薩克斯坦共和國裡，也有一個青年在過鐵窗生涯。事情的原委，起於他看見一個在田間工作的女郎，而把女郎架走，強禁四天後，才被營救出。

出事地區的老一輩人，認爲法律對這青年過份嚴厲，因而表示反對。老一輩的人說：他們自己是年青小伙子的時候，每一個稍壯熱情的哥薩克人，慣會如此這般地向女郎求愛，沒有什麼值得大驚小怪的事。

月事分量討議

·黃風·

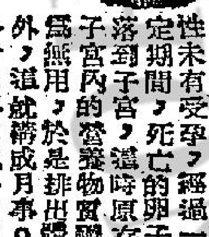

一般人心目中認爲月事係一種穢物甚或不祥的物質。惟是如果運用生理學眼光來看，月事只是女性的正常生理現象，並無足怪之處，無異於心臟鼓動、肺臟呼吸等這種現象。何故女性會有月事，原因係由於女性排卵而引起。女性成熟之後，每個月照例排卵，排卵之時，子宮一早內準備好各種胎兒所需的營養，以便將來孕育受精卵。要是女性未有受孕，經過一定期間，死亡的卵子落到子宮，這時原存子宮內的營養物質變爲無用，於是排出體外，這就構成月事。分析月事的成分，包含種種營養素、血液及粘膜，並無細菌，所以豈獨不能說是汚穢，反而該說是清潔甚至貴重的東西才對。

那末，女性的月事分量怎樣算是適當呢？一般說來，分量因人而異，每月爲數大抵在一百克至二百克之間。月事當中所含的血液約佔三分之一。那一類算是異狀，那一類算是正常。

女性的行經所需時間亦有長有短，短則兩日，長則八天。就一般情況而看，在四日至七日內完成的佔壓倒多數。

在行經期中，每月所排出的月事分量，並無一定，時多時少，有些女性完全沒有規律，時多時少，形形式式，不能斷言。通常是在一兩天之內比較多。但是整個期間中七天之內都是十分多，這種情況是不存在的。量多的時候，有時多至溢出月事帶之外，每天要換用紙張或藥棉凡六次之多。因此如覺有時分量很多，並不能就此指爲疾病。

營養好、身體健康的女性通常是月事分量較多的。月事分量雖然多，但假如事後不致患貧血，仍然不能稱爲異常。不過，爲慎重起見，懷疑是疾病的話，仍須請醫生診斷，看看是否女性荷爾蒙分泌有故障。期間方面，倘若超過八天以上，就是不正常。可能是荷爾蒙障礙或子宮筋腫，如果再加上分量多，結果是會形成貧血的。

至於月事分量少的，亦難以斷言爲異常或病態。尤其是十多二十歲的少女，分量很少，有些每年只有三、四次，即使二十歲至廿五、六歲的女性也不能肯定是不正常。這些女性於結婚之後，她們結了婚之後，常常變爲好轉。不過分量過少到可能是發育不全、荷爾蒙分泌異狀、身體弱、貧血及結核等故障，不容過於忽視，以請醫生診斷，纔較穩安全。

作賊爲東床

·冕然·

（某女傭因婚需款急，乃兩次竊東主金飾，被控判入獄一日及簽保。）

東床撲水苦難籌，偶露心情岳母憂；
金飾竊來聊濟困，烏衣計細覓行偸；
慈懷枉用成扒手，愛婿還須瞑當頭；
簽保更兼囚一日，原情輕判亦蒙羞。

嚴復的風節

—江濱—

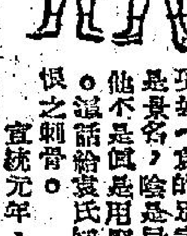

嚴復原名宗光，別號幾道，是福建省侯官縣人，童年即治讀經史，聰慧非常，鑽研深邃，塾師都驚嘆他求學卓進。他在同治末年，沈葆楨奉旨創辦馬江船務學堂，招考青年學生子人，養成中國海軍人材，嚴年十四往考，名列前茅，得到沈葆楨特別召見訓勉，卒業後遍派赴英國留學習海軍，和日本前首相伊藤博文同學，每班中嚴都名冠中日兩國同學，畢業後歸國，可是賞識他的沈葆楨已死了，他痛失知遇，不免有感傷感。那時李鴻章已接掌北洋海軍，祇聘任天津海軍學堂當教習，這時適值日本吞佔琉球島，嚴上書李鴻章，說明中國，今後應該及早保護藩屬，否則中國的藩籬就撤去了。到了袁世凱崛起率兵擾時，他想羅致人材，以爲己用，屢次聘請嚴復作他幕下，嚴辭謝不就，親友問他什麼緣故，嚴道：「項城（袁的別字）陽是梟雄，陰是忌才，他不是眞是用賢的」。這話給袁氏知道，恨之刺骨。

宣統元年，攝政王載灃，把袁世凱罷職放逐，嚴復爲人道：「今天京內外大員人才，沒有一個比得上項城，怎可以棄材不用呢！」這話後來給袁知道，袁對他大兒子克定說：「嚴復怎能深知我呢？」從此之後，袁對嚴復，反爲器重。那時嚴服官海軍部爲二等參謀，嚴的才能，實不足項城（袁的別字）陰是何？…

民國初年，袁世凱昇擢做了總統，委嚴復爲京師大學堂監督，（即北京大學前身），並先後爲總統府顧問，參政會參政，約法會議議員等職，那時嚴復似乎可以得抒才能了，但，他知道袁世凱不久要做皇帝，當時袁使楊某等組織籌安會，袁以嚴負盛名，屢次誘他參加組織籌安會，都爲嚴氏拒絕，袁氏卒假借嚴氏名字，爲籌安會發起人之一，此會發表後，嚴因處於性命堪虞的凶險局勢下，無從辯白，清名遂爲袁所玷。時梁啓超在天津雜誌裡，攻擊袁氏稱帝，袁思有以駁斥，屬意於負盛名的嚴復撰文，並使夏壽田持金四萬，饋嚴爲文，以駁梁氏，可是嚴復以既經推翻帝制，豈可再立，遂辭四萬金，寧死不寫。到了袁氏稱帝不成，憂懼死去，嚴輓以詩道：「近代輸才傑，如公亦大難，六州悲鑄錯，末路困猜疑；四海猶窺盜，彌天戰一棺，人間存信史，好爲辨賢奸，夙夜推與分，及我未喪時，稍毀能銷骨，遊說慶拂衣，持論終有負，惡老欲歸衣，化鶴歸來日，人民記是非。」看這首詩，就可以見到嚴復的公私情，劃分得很清楚了。

美國應召女郎

·洛山·

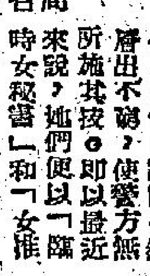

美國的警察當局，雖然對於掃蕩應召女郎之事不遺餘力，但是她們的詭計仍然層出不窮，使警方無所施其技。即以最近來說，她們便以「臨時女秘書」和「女推銷員」的姿態四出活動，警方一時是難以偵查的。

在紐約第四十七街和第五街一帶，正是一些珠寶批發店集中之所。這些「臨時的秘書」，每個下午可以應召十次，可以賺得二百多美元，較之一個永久性的秘書每週所得的薪酬更多三、四倍。

主持這種行業的幕後人士，是相當狡猾的。他們深知在曼哈頓等繁盛的地區，對於秘書之類的人才極爲需要。他們便僱用了她們回來，經常按週支薪，然後再按時租賃給別人。這種經營手法是合法的。很多寫字間都會臨時需要一些此類人員，來應付突然繁忙的業務，或用來暫時代替休假職員的空缺。

往時租用一些此類人員，是相當麻煩的。但是在今天，祇須打電話通知一間此類的介紹所，便會立即獲得所需要的人物。每小時所付的代價，不過兩三美元而已。這麼一來，寫字間可以應付繁忙的工作，介紹所則有錢有賺，而那些女子也毋需做全日的煩悶的工作，這正是一舉三得。

不過，在暗地裏，那些女子會伺機向經理們誘惑，進行暗中的交易。這才是非法的活動，而表面上的正當的工作，不過是一種推銷的幌子而已。

這些女郎的工作，通常可以分爲女秘書、打字員、速記員、接線生、文員和招待員。但是，事實上她們的另一個名稱，就是應召女郎了。

在過去，她們在酒店之類的地點找尋顧客，或在香閨裏商議生意。這樣做是不大安全的。因爲這種生活方式難以逃避警方的耳目。現在，她們以臨時僱員的姿態出現，警方一時會不加留意，而她們在電話中所談的，也是正當的生意經，即使警方偷聽，亦不會知道其中有詐的。

此外，她們也會以女推銷員的姿態活動的。她們在表面上是推銷各種文房用品，或是書籍雜誌，乘機向一些男客進以游詞，以便達到賣淫的目的。

此類的女郎，多數是由一些小市鎮或鄉村，走到大城市裏碰運氣，爲了一時的無知與愚昧，給無恥的之徒欺騙了，以威迫利誘的手段使她們就範，做出這種非法活動。由此看來，作奸犯科的人與維持社會安寧和秩序的警政人員，無時不在捉迷藏般的鬥智之中的。

香港得指　德叔

「此車載重太輕，請別照顧！」

能開三合土窗門的鋸

·勁之·

加拿大溫哥華城I．T．杜鋸有限公司，最近發明一種特殊的鋸子，這種鋸子的鋒利堅硬程度，都和普通的鋸子有別，所以能將三合混凝土的墻壁，開闢窗洞，利便木匠裝置窗門。

這種鋸子，長度爲二十四英寸，作圓形鋸狀形，鋸齒前端的齒紋，係金剛鑽製成，另附有一具水力馬達，使用時，鋸子下方八英尺長處將被鎖於或懸吸管與牢在墻壁上，然後由一具裝在三輪小機車上的馬達開動，把水抽上來冷卻鋸齒，并把水力供應給鋸齒上的馬達，這把鋸子能以每分鐘六英寸的速度，鋸穿八英寸厚的墻壁，一部份建築工程公司紛紛購買或租用。

海灘春色

·棣濃·

安妮和劉太太去見麥連了。

當安妮第一眼看到麥連的時候，她被麥連的儀表迷惑了，她覺得這個男子，比起一般的男人卻是有着極大的不同。雖然如此，因爲她對男人究竟是有了偏見在先，因此，她還是在一轉念之間後，立即對他拋以憎惡的眼色，她不悅的問道：「你叫我來做甚麼？你爲甚麼建議我的母親不戴帽子，你可知道這樣會影響她的健康？」

「哈哈，」麥連笑了，他說：「安妮小姐，你以爲你的看法對嗎？老實對你說了吧，你的做法是錯誤的。」

「你這是甚麼意思？」安妮不安的問他。

「很簡單，」麥連說：「因爲你自己怕男人，對男人存了偏見，所以不願意接近男人，因此，進一步不許你的母親去接近男人。」

「你簡直是胡說八道，」安妮說，「你簡直是一個不明事理的神經病人。」

「哈哈，」麥連又發出了使安妮聽來不安的笑聲，「你以爲我有神經病嗎？老實對你說了吧，有神經病的是你，絕對不是我，你如果想過正常的生活，那麼，我告訴你，最好，你還是乖乖的坐下來，讓我對你的心理，展開有效的分析，使你以後過着正常的生活。」

「呸！」安妮憤怒的說，「我是一個正常的人，爲甚麼要接受你的精神分析！」

說完之後，安妮不顧一切，立刻走了出來。劉太太立刻埋怨麥連道：「喂！麥先生，你弄得太糟了，你完全破壞了我的計劃。」

「你怎麼說我會破壞了你的計劃？」麥連問。

「你想想看，」劉太太說，「我費了多大的精神，才把她說服，來到這裡，而你卻祇是三言兩語，就將她趕走了，這不夠糟糕嗎？」

「你別急，」麥連說，「我相信我的話，已經在她的腦子裡留下了極深的印象。」

正當劉太太與麥連在寫字間中商量這件事情時，安妮匆匆的走了出去，她到了外面後，腦子裡不斷的在想着：「我到底是不是眞的一個變態心理的女人呢？爲甚麼我會這樣憎恨男子呢？」

由於她越想越覺得自己的確是有問題，於是她又走進了麥連的辦事處。

麥連在見到她後，立刻向劉太太眨眨眼睛，那意思是你瞧，她不是來了嗎。

由那個時候開始，麥連替安妮診治，果然當她的心理病態醫好後，他們也就陷入了愛河。（下）

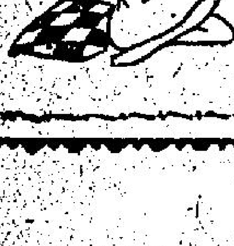

金鼎閨河

新捉刀人著　風子插圖

第二回　滄州府周莊遇奇士　大明湖孔園聽鼓書

今日提要：賠棉袍兄妹團聚　哭家國太子初別

（九二）

上文簡述：上文講到太子住到妙蓮尼菴後，妙蓮住持勸他保身削髮，太子以國仇家難未報不允。在菴中且遇內侍常進節，遂邀居常家，聞其妹昭仁公主在周奎國丈家，太子欲去一見，常進節勸阻，太子以爲周奎雖降賊又降清，乃親外祖父，必將收留。

常進節這個老太監，原與明朝宮中閹黨的那些魏黨不同。因爲當年凡不入魏黨的，不論內官外官，都是正人君子。他聽到太子說周奎乃是親外祖父，昭仁公主現在周國丈府中，如果去投奔，不但可以拜見外祖，而且兄妹可以團圓一聚，可是常進節却依然反對，說道：「少爺，現在日子雖短，却已隔了兩代了。闖賊稱和大順皇帝，破了我大明江山，先帝后殉國，是第一次大變故，現在清兵入關破賊，新皇帝即位，換了一個新朝代，是第二次大變故。周國丈初時將永王和定王並公主送給賊首，爲了討好闖賊免他一死，闖賊將二王留下，後又擄去，命周國丈仍收養公主，還罵他不忠無恥，二王比起少爺來，却又差了一步，少爺原是東宮太子，乃他日繼位的人，現在新朝面子上爲先帝后安葬治喪，並頒了諡號，可是骨子裏最怕先帝的後裔，少爺如果去周府，還須三思而行。」太子泣道：「先帝待周國丈不薄，他又是我的親外祖，先皇后的親父，我現在並無什麼惡意，既然新朝爲先皇平賊，入關即位，我豈有不感恩之理，此去只求一見親妹拜見外祖，商議一個安全之計，想來沒有什麼關係。」常進節見勸他不信，便不肯惹禍上身，叫太子自己去。太子到底年青，又遇到這樣大的變故，平日生長東宮，不知世情，當下一意要行，便辭了常進節出來，獨立一個，也不騎馬坐車，走路到了周國丈府。這時天氣奇寒，太子穿了狐裘戴了風帽，到周府來叩門，向門房說要見周奎，說是故人之子，只求一見。這時周府管家是周奎的一個親姪周繹，便先去禀知這位姪少爺。周繹大驚，親自跑到門房裏來，先還以爲他是被賊擄去的二王之一，一見是太子，他原是認識的，便一把拖住了袍袖道：不要說話，隨我進來。兩個一直來到周繹住的屋裡，然後周繹跪下叩頭道：「一向躲在那裡，我們還只當出了城逃向南逃去了。」太子扶起他來泣道：「一言難盡，先奉帝命去公府，亂兵亂民，將我衝散了，躲在一家豆付舖，住了很多天，後又移入崇文門外一尼菴，遇見了老內侍常進節，他收留了我。聞說外祖父無事，又得知昭仁妹子在此，故此前來投奔，走路走了一天，肚子餓極了。」周繹道：「臣這就吩咐辦飯，只是這事太大，千歲應當即刻見見臣的伯父。」太子點頭道：「這個當然。」於是周繹帶了他進到內院，在書房中見了周奎。周奎大驚失色，幾乎不敢相信，便忙跪下行君臣之禮，立刻侍飯，伯姪兩個陪他吃過，然後周奎叫了門房和家中各主事奴僕到來，悄悄警誡道：「方才來者，你們不可向外說出，露了半個字，我們這大門內，不分上下男女老幼，都只得一死。你們就不爲我全家，也該爲你們自己。」衆奴僕管事都叩道：「小的們豈敢胡言，大人放心好了。」周奎即命周繹，送他到公主住的院中去相見。太子來到公主那裡，公主又喜又驚，兩個摟持大哭。周奎得知，趕了來制止他道：「切不可如此，否則大家都必一死。」當夜由周繹陪他，住在自己房裡，在內院之門，也不許走出。次早昭仁公主這時只有十六歲，知道他身穿狐皮，在外流落逃命，容易招來賊人便衣，給了一件厚棉袍子出來，親自到周繹院中來，陪太子一處用飯，然後當了周奎之面，將這棉袍一捧，跪在太子面前道：「求大哥快快換去這狐裘，這裡有棉袍一件，再有碎紋銀百兩，可以纏在腰間，只說今天快快出京，向南逃去，能在廣東福建，隱姓埋名最好。」太子接了棉袍換下，周奎也忙跪下道：「非是臣不留千歲，爲了千歲，實不宜仍在都門之中，快快由這裡走去北通州，四十里半天就到了。那裡有運河南去揚州杭州的四頭糧船，隨便搭一艘，就不難到杭州，也必會到揚州的，慢慢再一步步向南去，最好改了姓名。殿下胸中大有文學，不防就在揚州拜一位江南名士爲了館師，蘇揚茶樓最喜說書講古，就隱在那裡討生活吧。」換過了棉袍，將銀子纏在腰上，握了周奎的手道：「外公，從此你我不必行君臣之禮了，妹子拜託，其他也沒有甚麼可囑了。」周奎在旁唯唯，公主已哭得和淚人一般，兄妹又互相拜了四拜，太子起來泣道：「妹子，此生不能再會而了。」正是：

國破家亡　後會無期

綠骷髏

穆穆著

六：暴風雨前的靜止

時間很快便是一個月過去，這件神秘古怪的案子仍是沒有半點頭緒。這一個月，可說是探長金明有生以來最感到痛苦與難受的一個月。因爲案情落無頭緒固然使他無時無刻不心煩意亂，而上峯的指責，輿論的抨擊，市民的非議，更使他受不起。他不願去接聽市長或警察局長的電話，因爲那些電話都是對他責令，但爲了職位官階，他又不能不去接聽；他不願看報紙，因爲報紙都在向他抨擊，但爲了要知道報紙對他的抨擊程度，他又不能不去看報紙，以清楚輿論的反響；他也不願去聽市民的街談巷議，因爲街談巷議都是對他不會稱譽，但爲了不少街談巷議來得相當有價值，他又不能不去聽。有一些市民，閒談之間，說得很有理由的，那便是認定今次的綠骷髏案子，是金明帶來的，如果不是金明來接任探長，決不會存有綠骷髏那回事。

市民這個結論，是怎樣的說法呢？他們認爲，以前任探長的無能，仍使C市十年沒有劫案，可是C市根本就沒有什麼悍匪存在，極地只有鼠竊狗偸；金明來C市之後，不同了。須知金明在A市任探長，天天和悍匪作對，悍匪們對他自然恨極，認作死對頭，便來C市向金明作對，使他不能在C市任太平探長，綠骷髏奇案便是A市悍匪來C市和金明作對的結果。——這樣的一個說法，金明聽到了，不只認爲合情理，而且極有價值，不過，他拍電到A市請舊部下代爲徹查，舊部的答覆却是否定，A市悍匪，絕未有到C市去向他作對的跡象。答覆中還這樣說，A市自金明調職後，匪徒正乘機活躍去行劫發財，那有空到C市向金明尋釁？

舊部下這樣的答覆，不只有理，而且極切實際。須知匪徒行動的目的，最大是金錢，並不是仇恨；有發財的好機會，決不會放棄而去尋仇的。

基於匪徒最大目的是發財那一點，綠骷髏奇案不可能是A市匪徒來尋釁了；但市民說是由他而起，他亦無話可說，因C市十年未有過劫案，是鐵般紀錄，連劫案都沒有，更何論於神秘，恐怖與古怪的綠骷髏案子呢！

總之，種種的事實，種種的情況，都在使金明度日如年；唯一使他感到可以舒一舒氣的，便是周揚接獲第四具綠骷髏後，一個月來，並未有接到第五具，同時在十八個警探日夜分班保護下，周揚亦不見得有什麼意外。

當然，沒有什麼意外發生之後，周揚驚悸的情緒，逐漸減低，不再來探署找他投訴；但市長和警察局長，却不止一次的向金明提出警告，從周揚眼下沒有事，只不過是暴風雨到來之前的片刻靜止，決不是好預兆，須知匪徒從市內寄出第四具綠骷髏，證明已在市內潛伏，金明不迅速破案，更驚天動地的大案必定要發生的了。（六）

晚鐘

幻影

八

回轉房去，心裡有點兒感觸，覺得世界上，無論什麼的人，無論是窮的或者是富的，總有他們的隱憂，總有他們不如意的事情。如果，人類都能夠地除去了這些障礙，那就是人類的最大的幸福了。

下午，小雯放學回來，立刻就來找我，一見到我，她就說：「告訴妳一個好消息。」

「什麼好消息？」我驚異地問。

「不知道你要不要聽，」她眨着一雙神秘的眼睛。

「如果是好消息，我當然要聽的。」

「那麼，就告訴妳吧，反正遲早也得告訴妳的了！」

「是不是妳請我吃東西，或者是…」

「一半是對吧！」她說，「有一個好節目。」

「什麼好節目，別引得我口水也流了！」

「妳猜猜，猜中了，算妳聰明。」

我想了好一會，怎也想不到底是什麼事情，于是，我說：「想不到，真的想不到啦！快說出來吧！」

「說了出來以后，第一，妳不要笑我，第二，妳一定要答應我的，不然我就不依的了！」

「也好，」我說，「妳先說，說啊！」

「我，我預備把妳介紹給我的同學認識。」她說。

這句話，可把我大大的嚇了一跳，我不知道在一時之間該說一些什麼話，因爲太突然了；

「怎麼樣？」她問，「你後悔了？」

「不，」我說，「但是妳要介紹我給妳的同學認識幹什麼？我又不是他們的同學。」

「就是因爲這些，所以我要介紹你們認識，我要告訴他們，我家裡有一個如妳般美的女孩子，以后，如果有誰要追求妳的話，哼，他們就要過我這一關，那個時候，看他們還把我當小孩子看待了？」

「啊！」我驚叫起，「原來妳是爲了這些的。我小雯，告訴妳，我是不喜歡妳這樣做的。」

「唔，妳不遵守妳的諾言了！」她睜着眼睛。

我笑笑，「根本，我就沒有許不過任何的諾言。」

「那麼妳眞不聽我了？」她認起來。

「別的還可以，小雯，這些事情不可以玩的。妳的年紀還小，爲什麼要想到這些問題上去？」

她嚕長了，很久也不說一句話，最後她說：「我已經答應了人家了，叫我怎辦呢？」

「告訴他們我又已經回鄉下去了！」

「妳眞的要我這樣子做嗎？」她綁過了身子。

我走上去，挽住了她的肩，我在她的耳邊說：「別的我還可以答應妳，但這一次却不能。」（四三）

長空箭血

王香琴

六：夜半驚魂

發射的手法，又極美巧敏捷，佛印實在非常危險，但他們的箭，射不倒佛印，卓向左右飛出，情形一陣混亂，多臂一雙眼睛，始終貫注在當前的局勢上，但見佛印的後邊，出現了一個十分雄壯的漢子，手上拿了一把兩刃大刀，不是石虎石麟，也不是宋清風辛千里辛長春，亦不是百變神狐和樊英，而是以前未見過的，看着萬西來，萬西來也盯着那幾個人，眼睛轉也不轉，七大王剩下的哈雲和多明，都進入閣裡，在前頭的霍爾泰和林沁，給那大漢擋飛了刀子，像癡木了一般，呆呆的動也不動，那大漢初時是笑聲不絕的，這時又沉默下來，怒火漸漸在一雙眼睛裡冒發出來，頭上的頭髮，條條上指，形狀像一暴躁的猛虎，十分可怕。

奇怪的事情，又在眼底發生，不知怎的，突然一聲響亮，才開了的閣門又關閉起來，墻頭上有兩個人影出現，萬西來在閣上一望，又喜又驚，站在墻上的不是別人，正是百變神狐和宋清風，六大王無形已被包圍，那大漢忽然大聲喝道：「狂賊，你們罪惡貫盈，今天落在我的手裡，任有天大的本領，也不會逃脫，是英雄的，把你們手裡的箭，一枝一枝穿過你們的心胸，你們也該知道壯士臨陣，不死亦傷，你們殺人已多，理該給人殺却，哼！多臂去了那裡，我要和他算賬，他死了嗎，教他出來見萬飛龍。」萬西來多臂一聽，才知他是雪山派的馬飛龍，這一次來，是要報雪山派的人仇怨，多臂殺人太多，到處結下了冤仇，眞不知怎樣才好。

百變神狐彎弓搭箭，站在墻上大笑道：「六大王，我們再比比箭好嗎？你們的射術，稱雄北邊，也該知長江以南，有一個百變神狐看着，我要取左邊第一個。」一陣哈哈未絕，弦聲乍響，他的箭，本來對準了左邊最前的霍爾泰射去，但站在右邊的林沁，忽地凌空一躍，身如一鶴，像魚躍龍門，半月形在空中掠過，把百變神狐的箭，一手接着，原來百變神狐說要射霍爾泰，却兩箭齊發，另一枝箭射林沁，在這瞬眼的時間，花木多赫赤兒多明哈雲四個人，早已反身一箭，向百變神狐宋清風射來，宋清風向墻下一滑，百變神狐把長弓一撥，四枝箭一齊飛去，多臂手上兩枝箭，又要乘時甩出，却給萬西來阻着，不斷的打手式，要他保持緘默。

形勢是對佛印百變神狐有利，但六大王并不害怕，一眨眼六人搶在一起，背對背成了一個陣勢，二枝箭分向四邊發出，在同一時間內，分射百變神狐宋清風佛印和馬飛龍，不祇出手敏捷，沈度還很嚴密，瞄頭非常準確，佛印和尚和馬飛龍正要進攻，給他一射，祇好招架，六人身形一閃，迅速的到了門邊，宋清風忙把劍展開，佛印馬飛龍都一齊衝前，百變神狐弓一搭，一招滿天花雨，從頭射下。（六六）

宣華夫人

南宮搏著　王裔畫

年初五

這樣，在溫柔鄉中，什麼都忘掉了。江南，君與臣都是如此的！江南，溫柔的泥土，溫柔的人，溫柔的日月！漸漸地，金陵王氣黯然收；祇是風水先生的神話：龍盤虎踞的金陵，王氣，在過了新年之後才消散的。

禎明三年的年初五，南朝的大將軍，開國元勳蕭摩訶，應召偕同夫人入樂遊苑，參加臨春閣的宮廷宴會。

這是飛瑚瑤，招待許多人的，雜耍，下午就開始表演了！宮廷中的女眷，每一個都打扮得花枝招展……！貴婦們，跟隨着宮換坐在妻子身邊，他們的親眼，跟使旁人側目。而在廣陵失地敗師的始興王陳叔重夫婦，則比較恬靜地坐在席角。此外，都官尚書孔範，在入席中穿來穿去，沒有片刻的停歇；刑法監徐哲，和他的新夫人——以前宮中著名的歌伎寶兒——專心地看着表演。

小公主陳婉和一羣皇族中的女眷坐在一起，她顯然有些心不在焉，因爲蕭明誠尚未到來，她曾經通過掖庭，將這位太子左衛率大夫列爲特邀的貴客。被邀入臨春閣作客的官員，多數已經來到了！陳婉心煩起來，她想，明誠沒有理由不來的啊！

在臨春閣西首，有一羣官員聚在一起，以江總爲首，此外，有舍人施文慶，散騎常侍王瑳，中書沈客卿，大市令陽慧朗等等，他們在細聲談笑。

黃昏了！蕭明誠還沒有到來；宮中的歌舞伎已上場表演了！蕭摩訶的新夫人朝鮮，也參加了表演，宮廷中的女官，學士袁大捨則指揮！皇帝的張貴妃則緊牽拍板！

——那是及時行樂，宦官李善度緩緩地進來，在都官尚書孔範的耳邊說了幾句，孔範就隨之起身，走入歌舞的殿堂。

在樓下的時候，孔範看到小公主站在樓梯口。

「咦，小公主如何能自在此地？」

「他們沒有什麼，祇是在此等？」她勉強一笑——其實，她是在樓梯口眺望，等待自己的情人到來。

三．無稽之談

「這個是一個耐人尋味的特殊地方。」包洛自言自語地說。「我奇怪他爲什麼會如此做？」

「噢，先生，」如果你問我的話，我猜他一定是受了一些打擊和煩惱。」

「什麼東西使你這樣想呢？是他的舉動嗎？」

「不是的，先生——並不全是他的舉止。他和已往一樣十分沉靜，除了在進來或離去時說一聲「晚安」之外，從不多說別的話。不，是他所叫的食物。」

「他所叫的食物？」

「我敢說你們將會取笑我，」她有點靦腆地說。「但是如果一個人在一處吃飯吃過了十年之久，你應該知道他所喜歡或所厭惡的食物。他從來沒有吃過油膩的布丁或烏莓，而且他從來沒有叫過濃的湯——但是在那個星期一晚上，他叫了濃的番茄湯，牛肉批，羊腰布丁和烏莓餅。而且好像不理會他叫過的是一些什麼東西似的。」

「你知不知道，」包洛說，「我對此產生了莫大的興趣。」

好了，「包洛。」波羅頓先生含笑地說。「讓我們聽一聽你對這件事的想法，請你詳細的分析一下。」

「我希望聽聽你的見解。」

「你要我來說嗎？唔，那個老家伙到一個醫生那兒去，而他的胃口便被改變了。」

「難道濃番茄湯，肉批，羊腰布丁和烏莓餅嗎？我從來沒有想到有那一位醫生會如此做的。」

「難道你不相信嗎，朋友，醫生能把你任意安置的。」

「這就是你所能研究出來的嗎？」

亨利，波羅頓說：「唔，認眞地說起來，我想只有一個可以說得通的原因。那位不屬我們所認識的朋友在精神上受到很大的困擾，以至他不知道他自己叫過了一些什麼食物。」

他停了一會兒，跟着便說：「這次輪到你告訴我你的推測了，你或許會說他正在計劃如何進行一件謀殺案了。」

他說完之後便大笑起來。

包洛並沒有笑。

他承認在此刻他是認眞的感到苦惱，他認爲這都是在一樣事情發生之前的暗示。

他的朋友對他有這種思想的醫生而感到驚異，也認爲這是無稽之談。（二）

烏莓奇案　A．克莉絲蒂著　林荷芬譯

晚香

無敵大老千

輕翼

下午四點鐘時分，黃千雲喜氣洋洋地和梁曉初踏進一間高貴的茶廳，找了一個莊貴的座位，然後與高采烈地吩咐穿白色制服的侍歐說：「一瓶威士忌，兩罐噢啤。」

「怎麼呀？你今天又要喝酒了？」梁曉初驚詫地問道。

「是，今天出手這般順利，當然要喝杯酒慶祝慶祝。」黃千雲一邊說，一邊拿出疊鈔票數了數，然後輕聲道：「一共七百元港鈔，折算起來，合計三千元港幣有多，難道還不值得痛快地喝一杯嗎？」

「這數目也不很龐大嘛，過去你一出手，總有……」

「別忙，我還有話繼續要說呢！」黃千雲笑得非常輕鬆：「除了現款之外，還有一隻鑽石手錶，照着價錢起碼値得兩萬港元。」

「你敢決定那隻鑽石手錶是眞的嗎？」

「曉我一眼鑑別後，一定不會是假的。」黃千雲伸手進袋裏，正想把那鑽石手錶拿出來，恰巧侍歐已把酒送上，他只好改變了主意，吩咐侍歐把他們兩人倒了半杯威士忌，加上了冰塊，黃千雲才繼續說道：「剛才在碼頭，你看見我向那位西婦下手嗎？」

「沒有看見。不過，看你臉上的表情，我知道你已經得手了。」梁曉初回答說。

黃千雲樂得兩隻眼睛瞇成了一條縫，舉起酒杯道：「來！我們先乾了這杯！」

正當他們興高采烈，得意忘形的時候，黃千雲的鼻孔裡，忽然嗅到一陣濃烈的香味。這種香味，是一種名貴的香水。他忍不住抬起頭來一看，一個修長的俏影，正在他們的桌邊經過，一個穿着長裙旗袍的漂亮女郎，站在不遠的地方停下來四顧張望。梁曉初神色緊張地悄聲問道：「你看她那串珍珠項鍊可是眞的？」

「眞！那只是水貨！」黃千雲不屑地說道：「不過她的臉孔確實長得很漂亮噢！她是一位電影明星呢！」

「你既然稱讚她漂亮，可有意結交她？」

「我要結交的只是貴重的珠寶，對於漂亮的女人，我倒沒有多大的興趣。」黃千雲又取瓶倒酒：「來！我們喝吧！我的脾氣是不醉無歸的。」

梁曉初接過了他的酒，向貴麗的茶廳一望，只見茶廳裡坐滿客人，衣香鬢影，他向黃千雲打趣說道：「假如茶廳裡有個漂亮的女人，同時又有貴重的珠寶，那麼，你對她感不感興趣呢？」

啓：「鐵劍朱痕」續稿未到，暫停。

女俠夜探娘娘廟　章逸歌繪著

右列各表敬請讀者在本報刊登之一九六一年在港九首輪上映國粵語片名表中任選國語或粵語片五部又爲利便無暇填寫詳細片名計請將片名表上編列號碼填入亦作有效。

大眾必備良藥　保濟丸　四時感冒　腸肚痛嘔　酒醉食滯　舟車暈浪　李眾勝堂製

利舞台・樂宮　滿　今日公映　定座請早　2：30　5：20　7：30　9：40　環球公司金馬獎七彩片中文字幕　金屋春宵　洛克遜　寶烈吉妲　仙杜拉蒂　寶貝杜陵　笑料如泉・由頭笑至尾・捧腹不已　明天早場放映　利舞台　葡國鴛鴦夢

新華・豪華　今天最後獻映　華納公司出品　七小兵　THE LONG AND THE SHORT AND THE TALL　中文字幕　李察哈利士　羅蘭士夏飛　主演　明天隆重獻映　世界夜生活續集

娛樂・百老匯　狂滿請早　超七彩伊士曼七彩片中文字幕　神秘寶島　明天早場

樂聲・大華　連日滿今請早　古堡魅影　狄波拉嘉主演

皇后・都・麗聲　今第十二天　和路迪斯尼傑作　THE ABSENT MINDED PROFESSOR　飛天老爺車

百樂門・麗斯・樂都・東方・新世界・京華　鄉村姑娘　蓋世雙雄　群魔末日　木馬屠城記　蓋世雙雄　今日台灣　歐洲運動會

桃李爭春　IT'S ALWAYS SPRING

富士製鉄株式会社最新產品　富士牌　P.F.型盤扎電桿 (PANZERMASTS)　1．貯藏方便　2．運送便利　3．工作簡易　4．保養容易　富士製鉄株式会社　東京　日本橋　江戶橋　STEELFUJI TOKYO

散胃寬蜆　速根斷・快功見

杜蟲靈藥　瑞士公寓　化粧科　儀態科　電髮科　招生　招請送貨　分類廣告

中央　裸女天魔　域多利　世界盃大足球賽

工商日報　資格夠老　消息快確　言論公道　只賣一毫　銷流普遍　雄視港島

讀者注意！

本報增設九龍及新界代定本報及收廣告處

本報爲便利新界及九龍民衆，刊登廣告及定閱本報，特在新界元朗增設代收廣告及代定閱本報處，地址爲元朗康莊市場壽富街六號仁愛診所，電話爲「三七六」號，辦公時間爲上午八時至十二時下午二時至六時，同時在九龍設兩代定本報及代收廣告處，一爲彌敦道七五六號B地下（即東樂戲院側近太子道口）電話八〇九六五八號，一爲油蔴地上海街三一九號老賓公司電話爲六四三七九號，辦公時間爲每日上午十時至下午一時，下午二時至六時。

工商日晚報同啓

黃案又起高潮
李渭登堂作供 被人拳打腳踢

【本報訊】謀殺黃聰求案歸昨日頒發的交文剛宇後，今晨又進入另一高潮，此即爲由第一被告李渭登證人台，供述被捕及落案經過。李渭在庭上陳述被「拳打腳踢」。

今晨十時十分開庭後，即由李渭上證人台作供，其辯護律師梁永源首先對被告謂：現在要供述者爲當日被捕及落案窩口供情形，并非供述全案情形，被告表示明白後，由梁大律師引導作供。

被稱去年十二月十日，被警目及一軍裝警員拘返深水埗警署，抵署時，我被推坐在一椅上！隨即聞警員說：「咁牙擦時！」然後被「拳打腳踢」，動手的是警員李世浩與警員李維正。

被告答法官謂：椅是在對正入門之處，但是否爲刑警案室之一部份則不知，被告續供稱：當時在場者尚有多人，但因被毆至眼花，無法分辨。張文稱：先動手者爲（二劃警目），警員謂「呢種人唔打唔得」。其後，被推入一有鐵枝之房內，不久，有一幫辦帶警員來，將案帶出，此幫辦爲林總強幫辦云。

被告又說：其後被帶到一高級之個，見一幫辦，還站在右邊，幫辦謂：「做乜嘢？」張謂：「我冇乜事。」肚部隨即被打一拳。當時幫辦下，一幫辦謂：「呢位幫辦打人嘅細力者，你重要詐諦！」被告續作供中。

富性感的一九六二年泳裝

昨告羅士打酒店內舉行了次別緻的時裝展覽，這些時裝，全爲女性衣飾，包括內衣、泳裝及沙灘裝等，是英國思麗影有限公司爲介紹該公司一九六二年最新出品而舉辦的。由五位模特兒出場演出。這是極具性感的新式泳衣之一。（本報記者呂攝）

乳罩—青春的你 泳衣—俏安琪兒
作爲時髦的女性，請一讀此文

雖然還是初春的季候，但敏感的摩登女性，已經感到夏日來臨的日子不會距離太遠了。

頭腦靈活的時裝商人，已經爲了一般太太小姐們在這個最能炫耀女性健美的身材的季節，準備好了各款各式，多姿多彩的時裝。

昨午，告羅士打行頂樓餐廳，舉行了一個一九六二年最新的時裝展覽。那是英國思麗影有限公司的出品，演出的包括有最新的女裝胸圍和腰封，泳衣和沙灘時裝。由四名歐籍及一位中國時裝模特兒担任表演。

在強烈的射燈照耀下，五名漂亮的身材健美的模特兒分別先後穿着緊身黑色巴蕾內衣長襪，襯上純白色的胸圍及腰封，嫋娜娉婷地在天橋上出現，炫耀她們豐滿的身材。台下的男士們有若「眼睛吃冰淇淋」，靈魂半梳化椅」的感覺；時髦的女性，投以羨慕的眼光。

站在天橋旁邊的一位時裝專家，在介紹每一位模特兒身上所穿的各種不同的胸圍與腰封的款式，當然特別推薦的是思麗影公司出品的「袖珍X型」皆胸圍與腰封，除了白色外，還有多種嬌豔「勾魂」的顏色，包括了有粉紅、夏威夷黃色、米黃色、橙紅色、粉藍色。號碼的大細，包括有特細、大、中、細，和「加大」的。

這些最新形的女裝胸圍與腰封，不單祇顏色嬌豔，甚至連它的「名堂」也經香豔的。據這位時裝專家的鄭重介紹該公司的最新胸圍之一名稱是：「永遠是你」，這款式胸圍是通花的，太太小姐們用它，是不會有香汗淋漓，而且保證每次配上這胸圍時，就襯出更動人的身段。這種胸圍的號碼，是由三十二A至三十八B。

另一款的名稱叫：「青春的你」型，這款胸圍的腰封的好處，是「保持身段美感」，它的後截是橡根的，穿上時是十分緊身，但不會影響到呼吸。另有一款名叫「羅曼蒂克」型，適宜於日間或晚間穿着，也是用尼龍造和通花的，穿上了它，有適體的感覺。此外，還有其他十多廿款，而每款也有一個名堂。台下的男士對這些名堂，頗覺香豔，太太小姐們也感覺確是新鮮。

輪到了泳衣和沙灘裝的介紹時，也有三四十款之多，款式的新奇和肉感表現，令人目不暇給。

昨天所介紹的一九六二年「思麗影」公司出品的泳衣，每一襲有一個香豔的名堂，包括有「茱麗葉」、「依麗莎白」、「蘇菲亞」、「安琪兒」、「瑪特蓮娜」、「蜜雪」。今年泳衣的流行款色，仍以紅白混合或藍白相間，這顏色最大方也最柔和。泳衣，它最能表現女性健美的身材，因此今年仍然大行其道。沙灘裝則仍以鵝蛋顏色爲主，鮮紅色的沙灘裝，在碧綠的海灘出現時，變成「萬綠叢中一點紅」，特別搶眼。此外，今年流行泳衣，有露背的一款，將來也會大受太太小姐們的歡迎。

昨天該公司的負責人介紹「思麗影」的胸圍、腰封、泳衣和沙灘裝，現見在本港的中環、永安、先施、惠羅、連卡佛、馮莉等公司出售。香港的太太小姐們，對最新時裝有興趣的話，不妨前往選擇妳心愛的時裝吧。

特寫 本報記者星

歌星引起了醋意 東興樓演全武行
教兒女起爭執婦人被斬

【本報訊】銅鑼灣東興樓夜總會，於今日凌晨一時，客人數名演出全武行，結果一男子被人打傷頭部。傷者名殷仁森，卅九歲，住禮頓道一〇七號二樓。據悉：當時夜總會之歌星崔萍於敬酒到傷者之座前談話，引起鄰桌其中之一男子之醋意，事後逃去。

同一時間，港島發生兩宗傷人案：㈠卅六歲女子廖麥㟁，住西環×合六號四樓，與另一男子蔡富泰（十九歲），在伊處寄居。據云，兩人時發生爭論，晨廖麥㟁被人用玻璃杯擊傷足部。㈡廿八歲印度男子的落星璃住應需廟，據云與另一印度男子不睦，今晨於爭論中被人毆打，被送入醫院。

【本報訊】今晨七時，何文田文華村十五段某號木屋，一婦人被人斬傷頭部及手部，但幸傷勢不重。據報：該婦人名黃碧蓮，三十三歲。起事原因，聞係與管教兒童有關。（日）

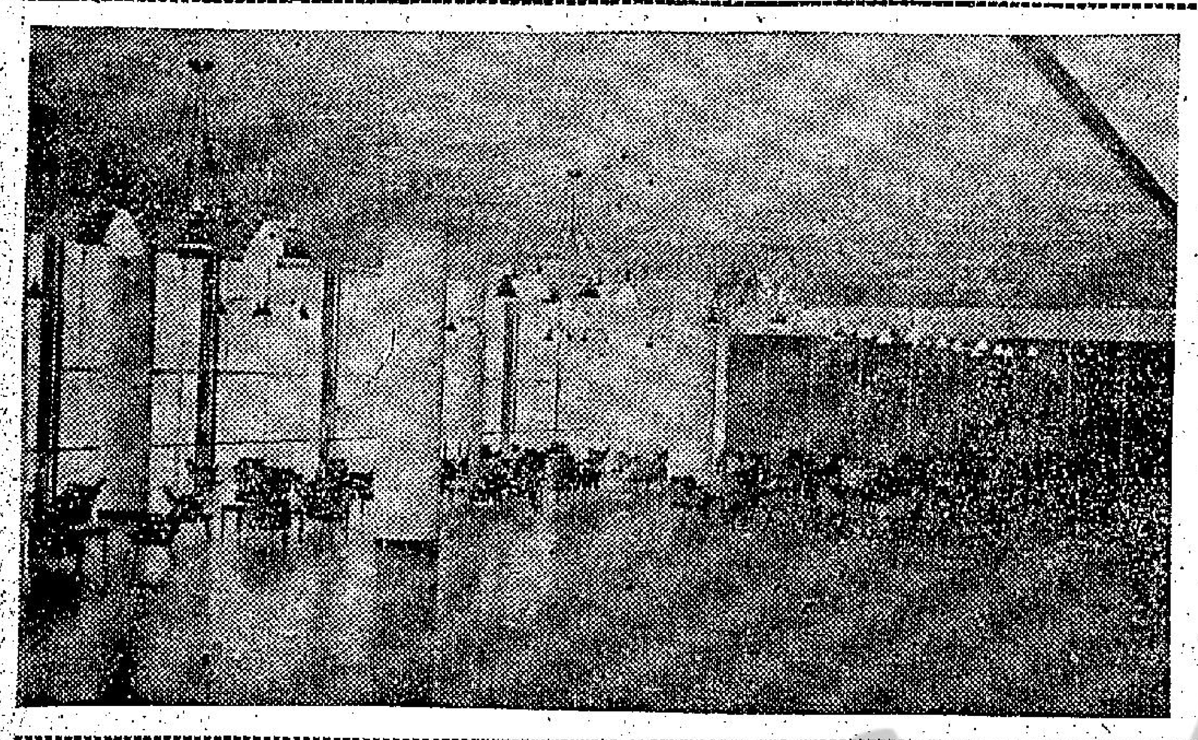

大會堂的大舞池

大會堂三月二日開幕，大舞池是公開出租的，任何人開派對都可以申請租用。（本報記者呂攝）

港澳輪渡 門行夜船

【本報訊】由去星期四日起，港澳輪船爲修之大來輪三月中恢復行駛止，本港日間將無船赴澳門。目前下午開演之德星輪，屆時將改下午十一時半開行。佛山輪則仍於下午十二時離港。德星輪船東發言人稱，港澳輪聯營會議經於本月初解體，各公司可以自由行動。發言人稱，該公司之政策係改爲夜航。詢以缺乏日船是否會使乘客不便，發言人謂，若然，亦愛莫能助。佛山輪船東發言人謂，澳之公司決定繼續午夜開航。

大來輪之新公司表示，港澳後，廿九日下午三時不開澳門，直至深夜十一時半始由港開出，以後即照新班期行走。在三輪聯營時，其中一艘係輪流日間航行者。據了解，夜輪乘客較多，因部份人喜歡在輪上逗留至天明。德星輪於明（廿八）晚半夜三時由澳開港。同時該輪將利用週末澳假港客，正考慮在實行新班期後，逢星期六在港加班來往，星期日及星期一亦加開特別班航行，該輪之新班期暫定如後：星期二、三、四、五日：港開半夜十一時半，澳開下午二時半。星期六：港開上午十時，港開下午三時，澳開下午七時，港開晚上十一時半。星期日：澳開下午四時，港開晚上十一時半，澳開凌晨四時。星期一：港開上午十時，澳開下午二時半。

政府與兩電公司 交涉情況應公佈
公民協會有此見解

【本報訊】公民協會主席胡百富稱：政府之決定向世界銀行借款，顯示當局認識長期計劃之需要，但仍有許多影響社會福利之問題。胡氏指出若干香港政府之「新貌」証據如下：㈠政府原則上接納「香港大計」，不久將採取步驟，聘用必需之人員以執行此計劃。㈡委出公共交通諮詢委會，設立公眾諮詢處，及最近發表貧苦問題調查報告。胡氏認爲：政府與民衆之關係已有進步。

渠批評政府對兩電公司發告久未作出決定，及主張政府應將與兩電公司交涉情形公開。胡氏又指政府對居租問題未採積極步驟保護住客，並希望政府於預算會議時有所表示，以示對公衆利益時刻在心。渠建議政府對教育與醫問題，擬定五年至十年財政計劃，俾一經訂定，即可達成，以免浪費時間與人力。（日）

米貴影響 粉飯加價

【本報訊】由於米價之上漲，白米及米粉之不停價，粥已提高，河粉每斤達五毫。許多熟食檔及酒樓，亦已將白飯價每碗加價五仙。香港米商聯會發言人謂：本月以還，此類米價每担上升三至四元，但零售價未有變動。米價將呈穩定之趨勢，上星期三日起開始轉弱，暹米每担回降五毫至六毫。泰國白米及米碌、暹國米、大碌米及東埔寨米，則一般回降七、八毫。據估計，目前本港存米約一百萬包。（日）

本港股市行情

二月廿七日上午十時三刻報價（成交）

股票名稱	價
滙豐銀行	三九四
又倫敦註册股票	
東亞銀行	
會德豐	一四•一 一四
置地公司	七九
九龍巴士	七八
油蔴地小輪	一三•九
香港煤氣	二三•五
牛奶公司	四一•五
信託公司	二•四
會德豐紡織	六•三
中華巴士	六九•五 七〇
鋼業	三•二

轉眼鎊價 榮辱互見

【本報訊】今晨倫敦轉賬鎊報漲八厘，紐約轉賬鎊報縮一文二五。美鈔按五•七〇七五，通天單按五•六九七五，加單按五•六四二〇。K金開盤二五三•一二五（昨收市二五三•二五）。期鈔開盤五•六八七五（昨收市五•六八七五），隨亦呆住。市場人心閒散。（恒）

昨日得雨吋七 今天氣溫續降

【本報訊】昨黎日連綿春雨之後，天文台預測今日天陰有雨，吹和緩至清新東北風。目前之天氣，係因日本以東之低氣壓趨起，有一低壓槽向西南伸展，經過呂宋海峽至中國海北部。中國鮮之氣壓則高。昨日獲雨一吋七分七，使今年內所獲雨量共二點六三吋，往年同期內，雨量則爲二點八九吋。由於天雨與東北季候風關係，氣溫回降，今晨七時爲五十六度，濕度百分之九十四。昨日溫度最高六十五度七，最低五十七度四。（日）

華納總裁訪港
召開亞澳區代表會議 並作邵逸夫夫婦嘉賓

【本報訊】華納兄弟國際影業公司總裁高恆夫婦，昨午自印度經曼谷抵港，在機場歡迎者，有華納公司駐港負責人馬群健、邵氏機構總裁邵逸夫、明星丁寧及鄒文懷等多人。高氏此行除視察各地業務及參觀邵氏影城外，主要係來港主持一項亞澳區代表會議，檢討各地電影發行業務及了解當地觀衆情況，預算居留五日，在港期間，將下榻淺水灣邵氏別墅，爲邵逸夫夫婦嘉賓。

雪梨少女來港 醫療脊椎骨病

【雪梨廿六日路透社電】六年前從摩下的一個雪梨少女，將於明日乘船「喜馬拉雅」號前往香港，進行脊椎骨手術。雪梨之一滾球會會員，籌款項二千澳鎊，贈給此十四歲少女伊里尼•何汀，使其由拐杖之苦中解脫。伊里尼因脊椎骨有毛病，而經常疼痛，曾施手術數十次。但是香港一位醫生，亦爲香港大學一位外科教授，研究過她的病案後，據報，對於她所患的病可能有幫助。（修）

老友記不老友
布迪盧被拋下 急送醫院救治

【本報訊】騎師布迪盧，於今晨在快活谷馬場晨操試馬，策六二年新馬「老友記」時，不慎墮馬受傷，即被送入醫院救治。查布迪盧將於本週末（三月三日）賽馬中，參加三場出賽，一場爲策「老友記」，一場爲在第三班鐵行杯賽中策「太陽神」，一場爲在第七班五陵會杯賽中策「能手」，這幾場馬都屬熱門，跑出呼聲甚高，但布氏此次因墮馬受傷，以致於本週末能否如期出賽，尚須看傷勢情形而定。

晚唱

悼適之先生（三）

適之先生領導新文化運動，民主政治科學思想，替中國人帶來了新的人生觀，可是由於這個思想家不幸而生在一個沒有現代經濟基礎的社會，他的思想革命不能完成了破壞舊社會的觀念，在新的社會秩序還未建立之前，共產黨不辛苦經營的成果，便給鬼蜮其心的共產黨剽竊巧奪去了。

這道理胡先生知道，共產黨徒也不能不知道，所以，胡先生喊出了全盤西化的口號，爲的是要堵截共產狂流，只有把中國新社會的經濟建設，從速樹立之一途，才能不給共產黨以可乘之機；胡先生的思想。不能不尊先生的意見……中共發急了，不能不首先清算胡適思想。

一個偉大的思想家，遭逢了落後的經濟社會，自然是個絕大的悲劇。

但是共產黨徒不自量力，硬生生地想把中國的經建事業，以「土法煉鋼」，口號「大躍進」而推行人民全部赤貧化的公社制，達到提高中國的經濟發展階段，那是弄巧反拙，跌了一大交。既是現眼報。

本週出賽各駒操練近況綜述（下）

文王

△第五場：第三組新馬賽一里，有十一匹報名，分四組。他上乘質高未操足，火候不夠。龍馬精神操得足，但進度仍欠理想，在將修未夠之間。一定能以一鬥。○金榜操夠操足，成熟接近，可經進，似有所待，看已操起，但近課尖銳。本週操後兩課，狀態亦不弱，但質已稍次，倘能急進圓功。龍潭老鼠質態兼備，操練亦足，已可爭雄。○馬孛夠質，操練亦中規矩，態不弱，可以一鬥。○福軍勳章成熟早，操練與狀態均符水準，奈潛質稍次，倘難力爭。勝負操足而起得不夠，質佳中，奮雄有爲。天馬未操起，倘離水準。

△第六場：由第三班馬賽九化郎，十五匹報名，忠誠爲後備。生摩瓏操練加強，勇態再起。太陽神自上次短途獲戰後，小爭三週，近操四課，仍甚銳利，勇態保持。○勵王磨練不輟，近態仍勇。○加利由陳杰近課估碼而起得不夠，水準而已。趁于龍由梅道登過攏，勵練不輟，勇態保持有餘。○林七主操，程序頗佳，勇態再起，頗見進步，活躍勝前。○美光操練正常，勇態續進，已達水準上。○樂賽大勇，活躍異常，已近顛峯。○撥起得尚緩，水準而已。○金殿缺操，已久，多數不出。○紅珊瑚缺操，水準而已。

友瑤進，已經兩課，技美錄由何傑航過攏，操練雖勤，但未過大進步。○忠誠程序正常，練有進，勇況保持。

第七場：第七班第二組六化郎，有八匹報名。○盛宴在磨練中，未夠時候。○靚女復課頗佳，仍見不弱，最後兩課，特別注意，仍無起色。○嘉爾復課牛里，已近課頻已操起，快得快久未出賽，經多時磨練，保持有餘。○普慶疏操，仍頗有進步，不可忽視。○聖盲復課牛里，可以保持。○雪梨復課牛里，活躍如前，仍在勇態。○頭號復課牛里。

但尚未滿意，仍待苦操。○能手週勝後，小休一次，操練程序，有條不紊，準備上好，在勇況中。金炮復課牛里，尚可保持。○神仍見活躍。○早來復課牛里，後再休，勇態保持。○最近復操五課，足久未上陣，休息了兩個月，復活復操牛里，課，倘球水準，漸復勇態。○復活復操牛里，在水準中。○無甚起色。○雲騎復課牛里，未見起色。○不屬復課牛里，未見起色。○威廉苦練已復水準。

第八場：由第七班賽一里二五，有十五匹報名，敵得編爲後備。○軍巴治復課六化郎，已見進展，可以注意。○小東西經一個月小休，近操五課，未見起色，仍甚活躍。○但由羅倫過攏，郭仔可能捨此而就德威。○百年壺未復課，出否未定。○坑飛沙復課牛里，未見續進。○強光如常的苦練。

依然欲求見再進。

△第九場：第三班第一組六化郎，有十匹報名。○來人匪勞有五課，保持水準，似已見進展，最後兩課，可以注意。○大膽苦練過多月，近課已見進展，最近又見活躍，勇況再起，已近顛峯。○本季未出賽，最近始見蠶，技本季未出過，最近始見蠶驗兩課，似在未操水準，已近較高，但近課仍有缺操，多數不出。○金蝦操水準，已久未上陣，經近四週的磨練工夫，已復水準，可以留意。○萬里蹤升後，小休一次，近課喜力民如前活躍，勇況保持。

△第十場：第八班第一組五化郎，有九匹報名。○太陽近課正常，準備尚足，可以再近。○淡王子復操牛里，仍少進步，況中。○鄭駁苦練稍進，保持水準。○泰晤由周佐明過攏，頗有起色，在水準中。○灰姑娘仍不受操，進度甚慢。○勇力由梅道過攏，如常苦練，有少進步。○燕州一度缺操，近復三課，較有瞄頭，仍見進展。○旋舫輪再起，近課活躍，可以再爭。

△第十一場：第三班第二組六化郎，有十三匹分組。○忠義山復四課，已見進展。○點將本無起色。○姚越四課活躍，錦繡四課，仍見有起色。○萬年香久未臨陣，已有兩月，近課已有起色，萬年香久未臨陣，已復水準。○方華操五課，活躍勝前，再稍進，○賽順批如常的苦練，仍在水準上，金章新操，近操四課，但仍未大進展，保持而已。○高士美加工苦練，仍見不弱，在水準上。○良辰活躍如前，操練正常，勇態未減。○邏翰操六課，保持水準。○威廉太子加倍苦練，頗有轉機，較前稍進。○小蝦操三課，習練操少，未見進步。○喬國次難起，操練則正常，近況仍差。

那必敵藥片 增代售約行

國產藥「那必敵藥片」，現時操新辦法，普遍發給港九各藥行，代售價目低廉，以便用家購買，以便利各界購用。

那必敵藥片，專治性紅白痢，傷風感冒，過勞，止痛，風濕骨痛之聖藥，本港各藥房均有代售。

體育

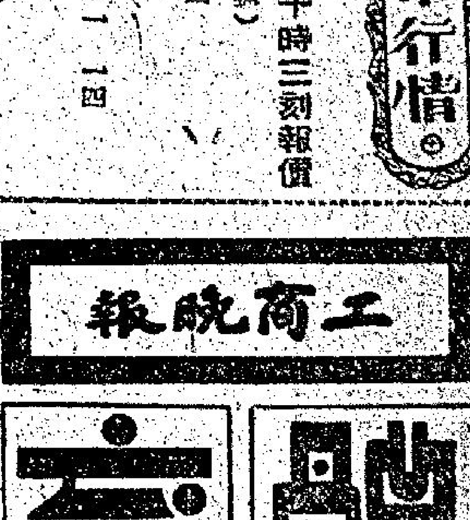

傑志有意雪前恥
今花墟戰五一七 門劵一律收一元二角

今天花墟球場又有一幕甲組聯賽上演，由五一七對傑志，下午四時開賽，二時則由雙方預備組作序幕戰，門劵一律收一元二角。

五一七已賽十二仗，勝四和一負七只積九分，仍未脫離降班威脅，昨隨得消息：五一七最近已有新老細加盟，同時，訓練甚勤。

從會長梁仲偉透露：五一七今仗，將變新陣迎戰，劉鎮照改踢左後衛，而以麥耀山踢右中衛。他們認爲劉鎮照有速度，出腳快，有身段，故相信其一定可以勝任。

傑志現已賽十三仗，勝八和三負二，積十九分，失去七分，較南華多失三分，多星島兩分，現居聯賽第三席，故對冠軍之希望，依然未絕，甚對以後各仗，定必拼力以付，乃爲當然的事實。

同時，傑志在首循環，曾敗給五一七，今仗必力求取勝，一雪前恥。

姚卓然仍未能上陣，傑志今仗將仍以沈世儀踢右翼，右輔可能用馬瑞能。

以雙方實力而論，由於傑志經驗較高，在天雨場濕之下，勝算仍稍高於五一七。

雙方將變陣容列后：

（五一七）吳澤霖 劉鎮照 翁培佐 麥耀山 劉志炳 曾錦光 司徒森 曾榮漢 馮俊德 梁育才 梁其興

（傑志）陳志剛 黃志光 林尚義 李定標 陳輝洪 曾煥璇 沈世儀 馬瑞能 郭滿華 羅國泰 徐柏烈

球場內外

△前十八日原定在香港會舉行之甲組聯賽五一七對傑志，經雙方會議改期今天在花墟球場補賽。假日在此「旺丁旺財」之季，若非「揀作戰」，收番一筆春節進錢，今使能否收得，猶有天曉得，但是，迴日來都是望天公開眼，隨陽普照方得如願。

五一七又變陣 高福大米斗 兩家都唔出

△五一七在第一週聯賽，曾以四比二勇挫傑志，使傑志重点非常惱怒，今以在第二週重逢，傑志必要力拼以雪前恥。「姚小黑」斷足尚未復原，今天仍不能登場，對鋒力不無影響。昨據悉：今仗傑志將以羅國泰改任右輔，郭滿華、瑞能任右輔，馬拍伸，徐柏烈和沈世儀分任左右翼，其除人選不變動。

△五一七日前高保強、李炳照兩員後防大將，又告倦勤，五一七在聯續低落下，仍未能解除降班威脅。昨悉：今日將改陣重拼傑志，以圖在死裡逃出，再創奇蹟。五一七今天陣容，昨擬定守門翁培佐，後衛：劉志炳、劉鎮照，中衛：吳澤霖、麥耀山、曾榮漢，前鋒：梁其興、梁育才、馮俊德、曾錦光、司徒森。

△由於傑志在第一循環失分太多，對前列四名爭標已告無望，好得在球季結束後外遊增高「身價」，今日傑志雖出戰五一七，日前各于球員均有上場試腳，今日之戰，看來傑志將有大有不勝無歸之勢。（高倫）

東方會降班 理由有兩個

東華新員上台後，整隊演出使人刮目相看，和東華「同病相憐」的東方，目前一般圈內人士，均許爲本屆降班的「理想隊」。

本來東方本屆主席是陳樹桓，陳樹桓甚是東方會長，名譽會長，永遠會長，本屆不肯紓尊降貴，東方主席是由陳樹桓擔任，但這便使人懷疑了。

幕後人士分析東方必然會降班，有二個理由：㈠會方只把一切責任交給葉重新負起，重新不能放膽做去，例如班中一個大牌球員，是比較「重皮」的，不當他是否有練波，或者有沒有信心上陣，葉重新也沒有膽不派他上陣，㈡陳樹桓顧務繁忙，以爲陳樹桓耳目的會方兩個「門把計」中。

判官被偷更 變成個肉佛
關雨番起嚟 講來係事實

關帝廳軍事法庭，今晚庭外時出長紅，話界人知得一件新奇案，題目係「張大師捉鬼被鬼迷」，有乜話唔出奇嘅案件？就叫蘇蝦去霸位，聽得呢一件張天師禍禍界鬼迷，飯後時間嗰尚未到，軍事法庭已開上，審傳，實係怎麼得。

來者何人？判官！關雨乃關帝廳軍事法庭判官，今紅判官因被偷更，變成一名肉佛，連衫褲都失埋，故求關判官同佢設法追，查緝鼠碌雞爲咁，判官自己同關雨係行家，大家判官，咪就判佢一判？

關雨：你係判官，畀人偷更，你既係自稱行家，鼠碌雞鷄咁唔吃，你係判官，我係判官，呢件野唔算，其實係判官有大件事，我紅判官咪收佢做雞，界人偷咗，呢件野界判官知咗咩？

佛，祇能稱爲其次，我係通倒唔順，我特來向行家陳明，以正法眼。

關雨：你在邊一處唔見咗，比乃狀元才賊公計，你話出奇唔出奇？

紅判官：咁樣唔係咁講，我紅判官係在「老二」館房內唔見咗，房內唔見咗衫褲，就好奇咁。

關雨：「老二」館波地換衫房點解咁多人偷更，老二捉鼠碌，張天師捉鬼被鬼迷，或者你紅判官一時手緊，將套衫褲借去，在老虎頭上釘貳雞，唔算你紅判官一時手緊嘅，你睇佢件衫褲，唔見嘅衫褲，由此足以明証。（沙三少）

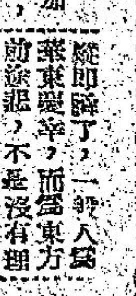

幕後人語

東華大旗手 保証不降班

一個强班中竟然落居榜尾，東華上屆以爲苦難而已，東華本屆列居四強，自信仍恐慌慌甚不安，甚至在銀牌賽又告乘興而返，是東華組銀牌賽之先河。東華元老眼見形勢不對，立刻四出活動，邀請東華三大旗手出馬，紛紛走馬上任，組成「兵頭」、「在前」、「遊擊」、「救火」、「教練」，在第一線出陣。

東華出山，「拉師」大旗手趙翼，果然第一陣東華大旗手之後，「出山」，如是一名奇人，第一個勝利的人物，在東華遇到以「一山」便力主不會降班、「拉蜂」請來落班手，以大比一大勝警察，東華改選新會長、主席，主席出勝之後，立刻以大比一大勝警察。趙重商班，因現有九分與五一七同分，比東方、加山、光華勝一籌，以目前東華的人腳，端是比東方、加山、光華優秀。東華的勝算之大，在上述三隊有勁氣，有趣的做看，東華也有一腳勁勁，死陽，東華的苦練功夫，本屆當不會降班。而東華的高層人士，并當言下屆又是否兌現呢？這期太早了。（小肥）

東方主腦人物無心惜別，東方大，這個原因就是東方的降班成份，不及光華、五一七，東方均只有八分，但一般認爲光華、加山，且有一個理由，光華足球隊不但事實上應該降班，但東方雖然有好的球員在隊，例如「出吓把口」，還有入出「出吓把口」，但東方遍地散。以力出的陽大大，本來對方兩隊實力，是一個現實的比較，四比〇擊敗東方，光華都用「一點來看」，便已經有所分別了。

東方勝就是東方勝，最後五隊都是光華、加山、東方、五一七、東方還有十場波，到底東方有幾時才能發覺東方危機呢？時間稍緊，陳樹桓縱即醉了，一般人認爲東方不是沒有翻身的機會，未必是東方不是沒有翻身的時候，而是東方的時候。（江）